

ANEXO IV: DIAGNÓSTICOS Y FOTOGRAFÍAS

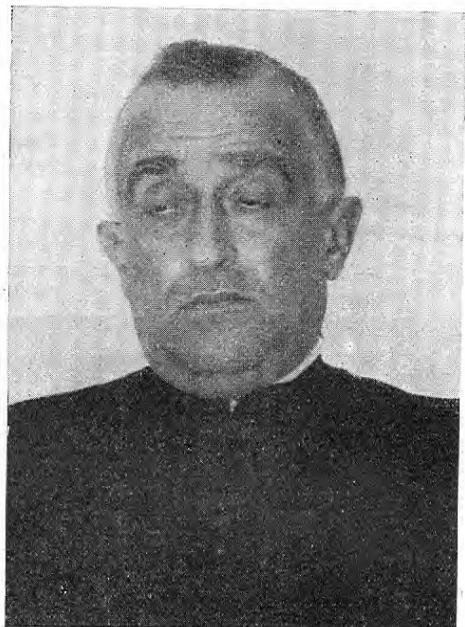

FIG. 24. — Mirada inquieta del ansioso.

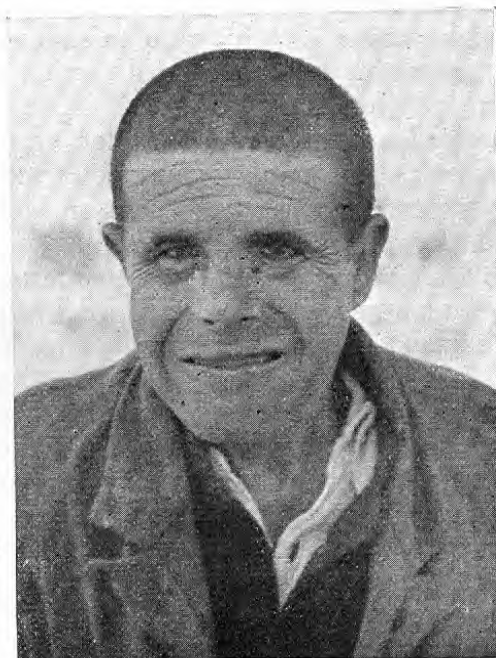
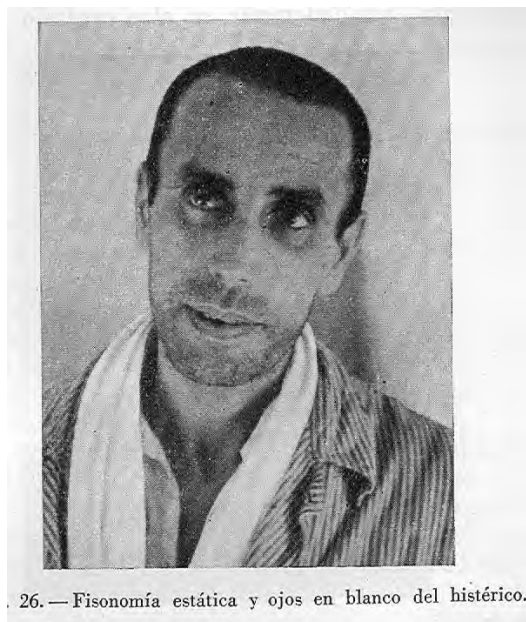

FIG. 25. — Imbécil profundo, agresivo.



26. — Fisonomía estática y ojos en blanco del histérico.

ANEXO V: HISTORIA

MANICOMIO DE *Varones* EN CIEMPOZUELOS.

Salís.

HOJA CLINICA QUE CORRESPONDE AL EXPEDIENTE NÚM. *71*

FILIACIÓN Y ANTECEDENTES PERSONALES.

D. *[Redacted]* hijo de D. *Demarep*
 y Doña *[Redacted]* natural de *Tafalla* provincia de *Navarra*
 de *30* años de edad, de estado *libero* de profesión *Com. Siente* y vecino de *Tafalla*
 provincia de *id.* su estatura *[Redacted]* metro *[Redacted]* milímetros; temperamento *Impulsivo*
 desarrollo fisiológico *Completo* color de la piel *blanco* ojos *gruesos* cabellos *caucásicos*
 fisonomía *fría* fuerza muscular *10 kilógr.* *[Redacted]* peso *[Redacted]* kilos.

ANTECEDENTES HEREDITARIOS. *Se ignoran aunque es casi seguro de haber existido*

ANTECEDENTES DE LA ENFERMEDAD. *Cuando verificó su ingreso en este Establecimiento
 lleva ya seis años de enfermedad, caracterizada aunque errática que injertamente
 de manía aguda.*

EXAMEN CLÍNICO.

Fisonomía. *En su conjunto* *señala* *depresión alternando con movimientos de irascibilidad*
En sus detalles. *Surcos de las regiones frontal muy marcados así como el entrecejo.*
Mirada *serena*
Glóbulos oculares *normales en su aspecto exterior*

Locución *fría y sin ningún entorpecimiento ni temblor*

Movimientos y actitudes... *Del tronco* *con siempre ligeramente inclinado*
De la cabeza *caída con frecuencia sobre el pecho*
De los brazos. *Habitual*

Progresión *Regular en sus movimientos aunque no muy separada*

Gestos de la cara *expresando la tristeza y los arranques impulsivos*

Facultades psicológicas *afectivas y perceptivas en estado normal*

Instintos *pervertido el de conservación*

Facultades intelectuales *al servicio de impulsos volitivos irresistibles*

Estados viscerales *en *[Redacted]* funcionalismo*

ANEXO VI: HISTORIA

MANICOMIO DE



- 3 -
EN CIEMPOZUELOS.

HOJA CLINICA QUE CORRESPONDE AL EXPEDIENTE NÚM. 76

FILIACIÓN Y ANTECEDENTES PERSONALES.

D. [redacted] hijo de D. [redacted]
 y Doña Maria natural de Dorap provincia de Toledo
 de 27 años de edad, de estado soltero de profesión agricultor y vecino de Dorap
 provincia de Toledo su estatura 1 metro 11,0 milímetros; temperamento sanguíneo
 desarrollo fisiológico completo color de la piel moreno claro ojos castaños cabellos id.
 fisonomía estúpida fuerza muscular peso kilos.

ANTECEDENTES HEREDITARIOS. Se ignoran

ANTECEDENTES DE LA ENFERMEDAD. Solo sabemos que hace bastantes años que se le notaban síntomas de enajenación mental, y que era muy aficionado a la bebida

EXAMEN CLÍNICO.

Fisonomía. { En su conjunto revela brutalidad y violencia
 { En sus detalles. { Surcos de las regiones frontales muy desarrollados
 { Mirada siempre baja
 { Glóbulos oculares intados por una oftalmía granulosa

Locución Topes y como convulsiva

Movimientos y actitudes... { Del tronco fuertes y energicos
 { De la cabeza id. id.
 { De los brazos id. id.

Progresión Regularizada

Gestos de la cara en consonancia con la expresión de su caso

Facultades psicológicas afectivas unan casi nulas otras pervertidas

Instintos raramente exagerados

Facultades intelectuales muy escasas

Estados viscerales en regular funcionamiento

ANEXO VII: HISTORIA

- 4 -

MANICOMIO DE



OSZUELOS.

HOJA CLÍNICA QUE CORRESPONDE AL EXPEDIENTE NÚM. 80.

FILIACIÓN Y ANTECEDENTES PERSONALES.

D. ~~_____~~ hijo de D. _____
 y Doña _____ natural de P^{no} Campo provincia de Yeruel
 de _____ años de edad, de estado _____ de profesión Sacerdote y vecino del Hospital de San't. Mat.
 provincia de Madrid su estatura 1,70 metro milímetros; temperamento Nervioso
 desarrollo fisiológico Completo color de la piel moreno ojos negros cabellos rojo
 fisonomía normale fuerza muscular _____ peso _____ kilos.

ANTECEDENTES HEREDITARIOS. Se ignoran

ANTECEDENTES DE LA ENFERMEDAD. Se ignoran

EXAMEN CLÍNICO.

Fisonomía. { En su conjunto ausencia de expresión e irascibilidad
 { En sus detalles. { Surcos de las regiones
 { Mirada fija
 { Glóbulos oculares, con muy ligeros estrabismos

Locución; facil, clara, bien articulada

Movimientos y actitudes. ... { Del tronco
 { De la cabeza } Neclaros, circunspectos
 { De los brazos

Progresión; regular

Gestos de la cara expresando, trémula y mal humor

Facultades psicológicas afectivas y sensitivas perturbadas

Instintos; normales

Facultades intelectuales de regular desarrollo

Estados viscerales _____

- 4 -

ANEXO VIII: HISTORIA

- 5 -

MANICOMIO DE *Sancti Spiritus*

EN CIEMPOZUELOS.



Falleció

Falleció el día 23-XI-1908
HOJA CLÍNICA QUE CORRESPONDE AL EXPEDIENTE NÚM. *89*

FILIACIÓN Y ANTECEDENTES PERSONALES.

D. *[Redacted]* hijo de D. *Gregorio*
y Doña *Virginia* natural de *Santander* provincia de *id*
de *40* años de edad, de estado *"* de profesión *"* y vecino de *"*
provincia de *"* su estatura *1,60* metro milímetros; temperamento *Nervioso*
desarrollo fisiológico *Completo* color de la piel *moreno* ojos *negros* cabellos *oscuros y castaños*
fisonomía *masculina* fuerza muscular *"* peso *"* kilos.

ANTECEDENTES HEREDITARIOS. *Se ignoran*

ANTECEDENTES DE LA ENFERMEDAD. *Se ignoran*

EXAMEN CLÍNICO.

Fisonomía. *En su conjunto* *carácter irascibilidad y orgullo*
En sus detalles. *Surcos de las regiones*
Mirada altanera
Glóbulos oculares, sin imperfección funcional apreciable
Locución; *facil, clara, de tono muy imperioso*
Movimientos y actitudes. *Del tronco*
De la cabeza *Movimientos, colericos*
De los brazos
Progresión; *Regular, magistral*
Gestos de la cara *expresando orgullo e irascibilidad*
Facultades psicológicas *afectivas y sentimentales perturbadas*
Instintos; *normales*
Facultades intelectuales *de regular desarrollo*
Estados viscerales

ANEXO IX: HISTORIA

MANICOMIO DE  CIEMPOZUELOS.

el 27 de mayo de 1899 falleció

HOJA CLÍNICA QUE CORRESPONDE AL EXPEDIENTE NÚM. 95

FILIACIÓN Y ANTECEDENTES PERSONALES.

D. [redacted] hijo de D. Manuel y Doña María Ramos natural de Ubeda provincia de Jaen de 37 años de edad, de estado soltero de profesión sacerdote y vecino de Ubeda provincia de Jaen su estatura metro milímetros; temperamento huf. nervioso desarrollo fisiológico completo color de la piel blanco ojos garza cabellos castaños fisonomía alta fuerza muscular peso kilos.

ANTECEDENTES HEREDITARIOS. Según la familia no existe herencia en su padecimiento

ANTECEDENTES DE LA ENFERMEDAD. Dos años antes de su ingreso presentó perturbación mental, correspondiente a la forma de enajenación mental de índole histérica

EXAMEN CLÍNICO.

Fisonomía. { En su conjunto revela orgullo
 { En sus detalles. { Surcos de las regiones frontal y pliegue de la nariz acentuados
 { Mirada serena y activa
 { Glóbulos oculares brillantes y húmedos

Locución fácil

Movimientos y actitudes. { Del tronco erguido y fuerte
 { De la cabeza id. id.
 { De los brazos libres y fuertes

Progresión buena y regularidad

Gestos de la cara

Facultades psicológicas afectivas bien conservadas

Instintos desahogada y pervertida

Facultades intelectuales en decadencia aunque debieran ser más brillantes

Estados viscerales en buen estado funcional

ANEXO X: HISTORIA

MANICOMIO DE

EN CIEMPOZUELOS.



17 Julio 1894
García

HOJA CLINICA QUE CORRESPONDE AL EXPEDIENTE NÚM. 101.

FILIACIÓN Y ANTECEDENTES PERSONALES.

D. [redacted] hijo de D. García
 y Doña María Antonia natural de Yadón de la Vera provincia de Caceres
 de 28 años de edad, de estado Soltero de profesión Pastor y vecino de Yadón
 provincia de Caceres su estatura 1 metro milímetros; temperamento húmedo
 desarrollo fisiológico Completo color de la piel Moreno ojos negros cabellos id.
 fisonomía de expresión fuerza muscular 1 kilg/da. 1 kilg/vespa kilos.

ANTECEDENTES HEREDITARIOS. De ignorancia

ANTECEDENTES DE LA ENFERMEDAD. Solo sabemos que ingresó procedente del Hospital
de Manicomio de Valladolid

EXAMEN CLÍNICO.

Fisonomía. { En su conjunto buena estupidez
 { En sus detalles. { Surcos de las regiones id.
 { Mirada parada
 Glóbulos oculares en estado normal
 Locución mucho limitada y de mala dicción
 Movimientos y actitudes. { Del tronco algo lentos y pesados
 { De la cabeza id.
 { De los brazos id.
 Progresión Buena y natural
 Gestos de la cara id.
 Facultades psicológicas afectivas parecen bonadas por completo
 Instintos subtiles pero amortiguados
 Facultades intelectuales sumamente escasas
 Estados viscerales en regular funcionalismo.

ANEXO XI: HISTORIA

- 6 -

MANICOMIO DE _____ EN CIEMPOZUELOS.

Falleció
19 Marzo 1908



HOJA CLÍNICA QUE CORRESPONDE AL EXPEDIENTE NÚM. *111*

FILIACIÓN Y ANTECEDENTES PERSONALES.

D. _____ hijo de D. *Panico*
 y Doña *Laura* natural de *Saba Concho* provincia de *Cáceres*
 de *58* años de edad, de estado _____ de profesión _____ y vecino de _____
 provincia de _____ su estatura *baja* metro _____ milímetros; temperamento *hipático*
 desarrollo fisiológico *Completo* color de la piel *moreno* ojos *negros* cabellos *morenos y negros*
 fisonomía *mediana* fuerza muscular _____ peso *_____* kilos.

ANTECEDENTES HEREDITARIOS. *Se ignoran*

ANTECEDENTES DE LA ENFERMEDAD. *Se ignoran*

EXAMEN CLÍNICO.

Fisonomía. { En su conjunto *rosto mediano y trófico*
 { Surcos de las regiones
 { En sus detalles. { Mirada *apagada, tímida*
 { Glóbulos oculares, *de pupilas desigualmente dilatadas*

Locución; *tímida, apagada, pero bien articulada.*

Movimientos y actitudes. { Del tronco
 { De la cabeza } *Mezclada, encorvada*
 { De los brazos

Progresión; *Regular*
 Gestos de la cara *expresando temor y ansiedad*
 Facultades psicológicas *afectivas y sensitivas, perturbadas*
 Instintos; *movimiento exagerado el de conservación*
 Facultades intelectuales *de regular desarrollo*
 Estados viscerales; *en buen funcionamiento*

ANEXO XII: HISTORIA

MANICOMIO DE

EN CIEMPOZUELOS.



7 Septiembre 1899
falcio

HOJA CLÍNICA QUE CORRESPONDE AL EXPEDIENTE NÚM. 116

FILIACIÓN Y ANTECEDENTES PERSONALES.

D. [redacted] hijo de D. (Hermano) Juan Antonio y Doña María natural de Baños provincia de Cáceres de 26 años de edad, de estado soltero de profesión agrícola y vecino de Baños provincia de Cáceres su estatura 1 metro 60 milímetros; temperamento [redacted] desarrollo fisiológico completo color de la piel moreno ojos negros cabellos [redacted] fisonomía regular fuerza muscular Kil. Dic. Kilogr. peso kilos.

ANTECEDENTES HEREDITARIOS. Se ignoran aunque a de suponer existan o hayan existido algunos demencia en su familia

ANTECEDENTES DE LA ENFERMEDAD. Solo sabemos que estuvo en el Manicomio de Yalla Jolid antes de su ingreso en este Manicomio

EXAMEN CLÍNICO.

Fisonomía. { En su conjunto [redacted] para cultura
 { En sus detalles. { Surcos de las regiones naso labiales y gástricas bastante manifiestas
 Mirada franca y fija
 Glóbulos oculares normales

Locución fácil y sin ninguna trémula

Movimientos y actitudes. { Del tronco fuertes y energicos
 { De la cabeza id.
 { De los brazos id.

Progresión Buena y regular

Gestos de la cara

Facultades psicológicas afectivas existen normales y bastante activas

Instintos [redacted] y exaltados

Facultades intelectuales seculares y perturbadas con frecuencia

Estados viscerales en perfecta funcionalidad.

ANEXO XIII: HISTORIA

MANICOMIO DE SAN JUAN DE DIOS ~~ALMERIA~~ *Ciempozuelos.*
Sección de *Varones.*
Hoja Clínica correspondiente al expediente nim. *122.*

ENTRADA
Día *28* de *Junio*
de *1882*
A petición de *la Dip. de Cáceres.*



SALIDA
Día *2* de *Febrero*
de *1922*
Por *Defunción*

FILIACIÓN
Don *[redacted]* de *[redacted]* años, natural
de *[redacted]* Provincia de *[redacted]* vecino de *[redacted]*
profesión *[redacted]* estado *[redacted]* hijo de D. *[redacted]*
natural de *[redacted]* y de D.^a *[redacted]* natural de *[redacted]*

Antecedentes hereditarios
Antecedentes de la enfermedad

CARACTERES ANTROPOMÉTRICOS
Descriptivos

ANEXO XIV: HISTORIA

MANICOMIO DE



ZUECOS.

HOJA CLÍNICA QUE CORRESPONDE AL EXPEDIENTE NÚM. 134.

FILIACIÓN Y ANTECEDENTES PERSONALES.

D. [redacted] hijo de D. José Antonio
 y Doña Ines natural de Arroyo del Puerco provincia de Caceres
 de 34 años de edad, de estado casado de profesión --- y vecino de Arroyo del Puerco
 provincia de Caceres su estatura 1 metro 990 milímetros; temperamento neurótico,
 desarrollo fisiológico completo color de la piel moreno palido ojos negros cabellos id y canos
 fisonomía altanera fuerza muscular de 80 kilos peso 90 kilos.

ANTECEDENTES HEREDITARIOS. Se ignoran

ANTECEDENTES DE LA ENFERMEDAD. Se ignoran como por de todas las enfermos que pertenecen a la familia D.P. de Caceres y han venido desde el Manicomio de Valladolid

EXAMEN CLÍNICO.

Fisonomía. En su conjunto Revela la altivez y depresión para todo el mundo
En sus detalles. Surcos de las regiones frontal, aliar y naso-labiales muy manifiestos
Mirada viva y brillante
Glóbulos oculares en buen estado funcional

Locución Rápidas, clara y bien acentuada

Movimientos y actitudes. Del tronco erguido
De la cabeza id. id
De los brazos libres

Progresión Respetada

Gestos de la cara tiene contracción permanente del párpado superior izquierdo

Facultades psicológicas afectivas estraviadas

Instintos Bien desarrollados

Facultades intelectuales al servicio de ideas delvantes de granderas

Estados viscerales en buen estado fisiológico

ANEXO XV: HISTORIA

MANICOMIO DE



Feallosio

HOJA CLÍNICA QUE CORRESPONDE AL EXPEDIENTE NÚM. 154.

FILIACIÓN Y ANTECEDENTES PERSONALES.

D. Feallosio hijo de D. Gerardo
 y Doña Dolores natural de Cadix provincia de id.
 de 47 años de edad, de estado soltero de profesión ingeniero y vecino de Barcelona
 provincia de id. su estatura 1 metro 66 milímetros; temperamento lufático
 desarrollo fisiológico completo color de la piel blanco pecasajos oculos cabellos rubios
 fisonomía sin expresión fuerza muscular 60 kil. óv. lo eq. peso 70 kilos.

ANTECEDENTES HEREDITARIOS. Igualmente en la familia no habido alguna de
 mente. No sabemos que su padre cuando nació nuestro enfermo tenía la edad muy en
edad

ANTECEDENTES DE LA ENFERMEDAD. Desde su nacimiento empezó a dar muestras de
ser un imbecil completo.

EXAMEN CLÍNICO.

Fisonomía. En su conjunto revela la estupidez
En sus detalles. Surcos de las regiones frontal y supra-ciliar derecho muy marcados
Mirada abovada
Glóbulos oculares muy salientes fuera de las orbitas

Locución: flaca

Movimientos y actitudes. Del tronco coqueto
De la cabeza id.
De los brazos libres

Progresión lenta y regularizada

Gestos de la cara. Al mirar el ojo derecho siempre guiñado le da una expresión particular

Facultades psicológicas. afectivas muy poco desarrolladas

Instintos bien manifestos

Facultades intelectuales reserva de la memoria han de caer sin desarrollo

Estados viscerales en buen estado fisiológico

ANEXO XVI: FRENOCOMIO

FRENOCOMIO		101
FEMMINILE CENTRALE VENETO	ISOLA S. CLEMENTE VENEZIA	
N.º d'ordine <u>150</u> ANNO <u>1880</u>		N.º progressivo generale <u> </u>
TABELLA NOSOLOGICA		
Diagnosi della frenopatia desunta dai documenti accompagnatori	di	N.º e Data del documento accompagnatorio
Entrata il <u>15 Maggio</u>		
Paternità, maternità, e condizione dei genitori <i>di Luigi e Fiorina Torio</i> Etá <u>35'</u> Religione <u>cattolica</u> Luogo di { nascita <u>Parco di Goro</u> residenza <u>Adria</u> provenienza <u>per Trieste</u> Occupazione o mestiere <u>coltura</u> Stato civile <u>maritata</u> Denominazione e occupazione del marito <u>Baldoni Giovanni</u> Figliolanza <u>5</u> Stato economico <u>moderato</u> Speltanza della retta <u>Per. Trieste</u> Data d' uscita <u>14 Apr 1882</u> Giornate di permanenza	Costituzione fisica <u>robusta</u> Stato della nutrizione <u>bene</u> Diagnosi frenopatica <u>Sim. pellosofo</u> Cause <u>Viti insufficienti. Predd. ap.</u> Epoca dell' invasione <u>Nov 1850</u> Recidività Indole del delirio <u>monomane</u> Epifenomeni <u>delirio al primo</u> Nevropatie e processi morbosi concomitanti Successioni morbose Esito <u>guarita</u>	

15. Ficha clínica del Hospital San Clemente de Venecia (1873).

ANEXO XVII: INSTALACIONES MÉDICO-QUIRÚRGICAS Y OTRAS

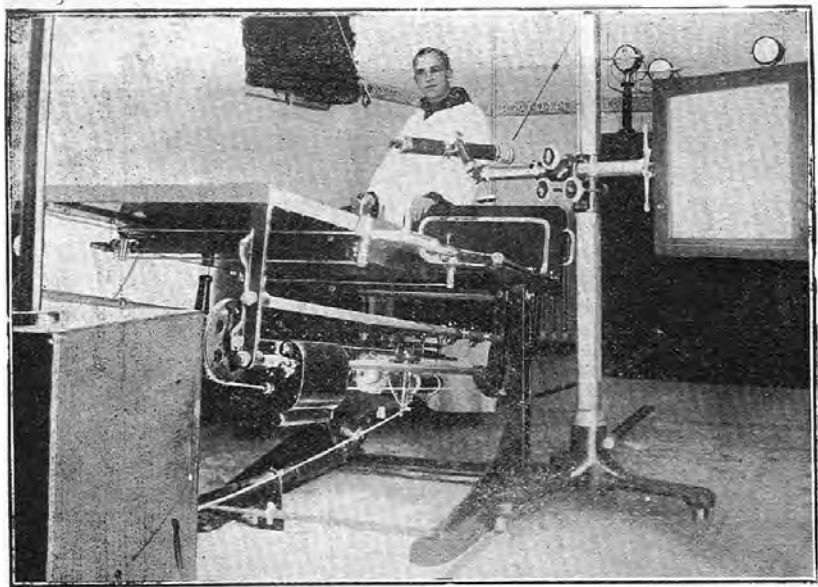

Rayos X.



Farmacia.

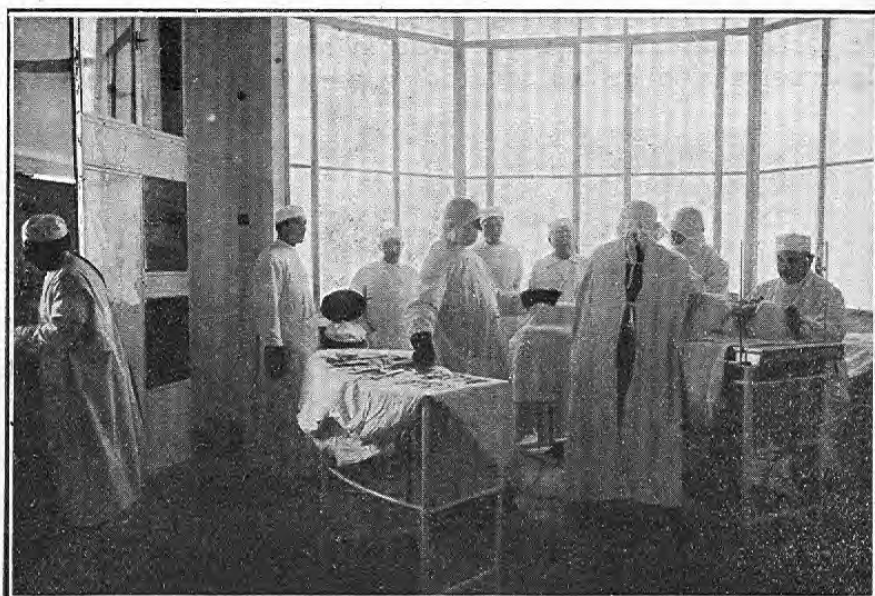

Una intervención quirúrgica.

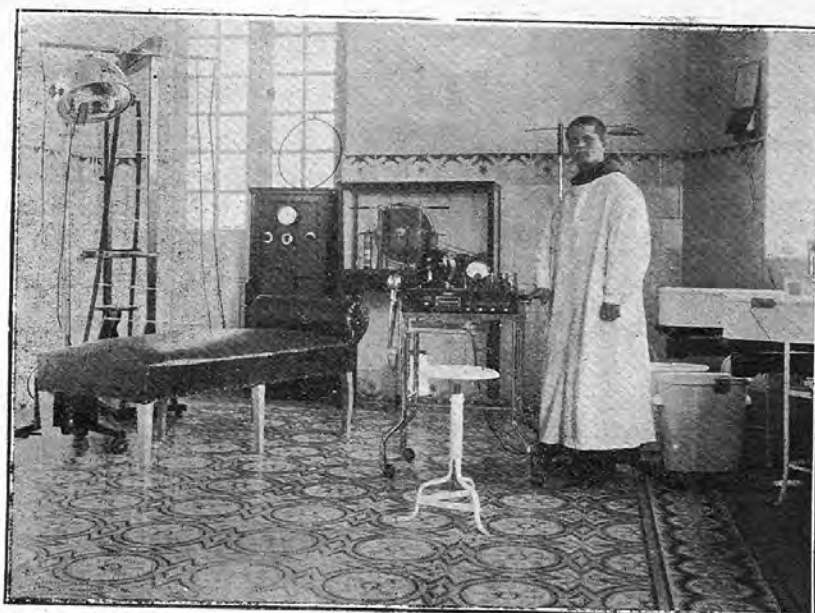

Gabinete de Neurología.

ANEXO XVIII: TERAPIA OCUPACIONAL



ANEXO XIX: TRATAMIENTOS VARIOS



Sala de reposo del Sanatorio.



Terraza baja del Sanatorio.

Colonia veraniega del Sanatorio de Jerez



Un grupo de enfermitos del Sanatorio de Santa Rosalía recibe la visita del Rvdmo. P. General, del M. R. P. Secretario General y D. Agustín Ahuja, quienes se interesan por su salud.

Colonia veraniega del Sanatorio de Jerez



Después del baño, la apetitosa merienda...



En la playa alegre y tranquila del Puerto de Santa María, D. Elías Ahuja y los amados visitantes con los enfermitos en pose para CARIDAD Y CIENCIA.



Los chiquitines disfrutando de la playa a la hora del baño.

ANEXO XX: TRATAMIENTOS Y DIAGNÓSTICOS



Fig. 1.ª — Comparación de talla con dos niños de cuatro a siete años.



Fig 2.ª

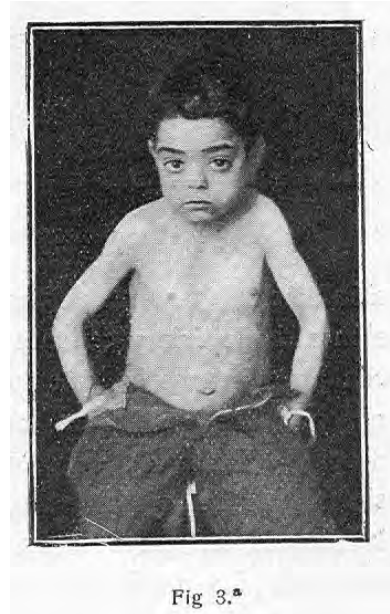

Fig 3.ª

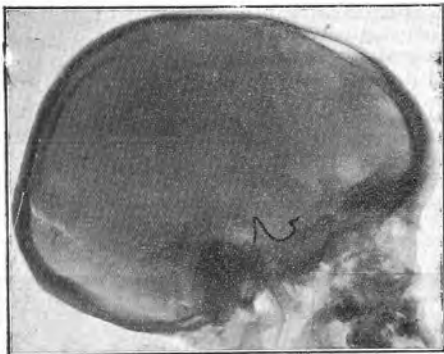

Fig. 4.ª — Radiografía del caso historiado. Silla turca agrandada.



Fig. 5.ª — Radiografía del cráneo de un niño normal.

ANEXO XXI: TRATAMIENTOS Y DIAGNÓSTICOS



Aplicación eléctrica a los curas



Una cura de llagas de cadera

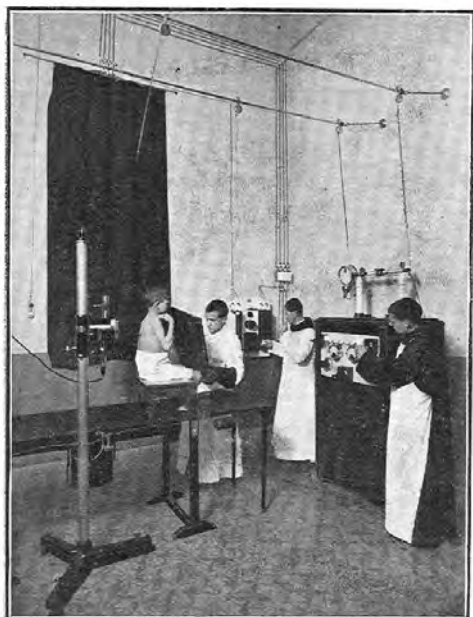

Rayos X. Sacando una Radioscopia de un enfermito



Sección de Niños anormales en el «Manicomio de S. Bautista de Llobregat» (Barcelona)



Galería de sol de los encamados, cubierta y descubierta